



T.C.
MARDİN VALİLİĞİ
GIDA TARIM ve HAYVANCILIK İL MÜDÜRLÜĞÜ



MARDİN İLİ TARIMSAL YATIRIM REHBERİ

ŞUBAT 2015



İçindekiler

- 02 TARIMSAL YAPI
- 03 GENEL BİLGİLER
- 03 TARIM ALANLARININ DAĞILIMI VE ÜRETİM MİKTARI
- 04 BİTKİSEL ÜRETİM
- 05 HAYVAN VARLIĞI
- 06 2014 YILI TARIM VE TARIMA DAYALI SANAYİ ENVANTERİ
- 07 2014 YILI TARIMSAL İHRACAT VERİLERİ
- 07 2014 YILI YEM ÜRETİM VE İHRACAT VERİLERİ
- 08 KIRSAL KALKINMA YATIRIMLARINI DESTEKLEME PROGRAMI EKONOMİK YATIRIMLAR
- 10 TARIMSAL YATIRIM POTANSİYELİ
- 11 MARDİN'DE TARIMA YATIRIM YAPMAK İÇİN 10 NEDEN
- 12 MARDİN'DE TARIMSAL YATIRIM İÇİN UYGUN SEKTÖRLER VE ALANLAR
- 18 TEŞVİK VE DESTEKLER
- 19 KIRSAL KALKINMA YATIRIMLARINI DESTEKLEME PROGRAMI
- 20 IPARD KAPSAMINDA VERİLEN AB HİBE DESTEKLERİ
- 21 TARIMSAL KREDİLER
- 25 YATIRIM TEŞVİKLERİ
- 28 BÖLGESEL TEŞVİKLER
- 31 KALKINMA AJANSLARI TARAFINDAN DESTEKLENEN ALANLAR
- 32 KOSGEB HİZMET VE DESTEKLERİ
- 34 DİĞER TARIMSAL YATIRIM DESTEKLERİ
- 35 GAP, DAP, KOP, DOKAP İLLERİNDE HAYVANCILIK YATIRIMLARININ DESTEKLENMESİ PROGRAMI
- 36 İLETİŞİM BİLGİLERİ

TARIMSAL YAPI



GENEL BİLGİLER

İl Nüfusu	: 779 Bin Kişi
Toplam yüzölçümü	: 8.891.000 da
Toplam tarım alanı	: 3.854.790 da
ÇKS'ye kayıtlı Çiftçi Sayısı	: 29 Bin 202 Kişi
ÇKS'ye kayıtlı Arazi Varlığı	: 2.693.225 da

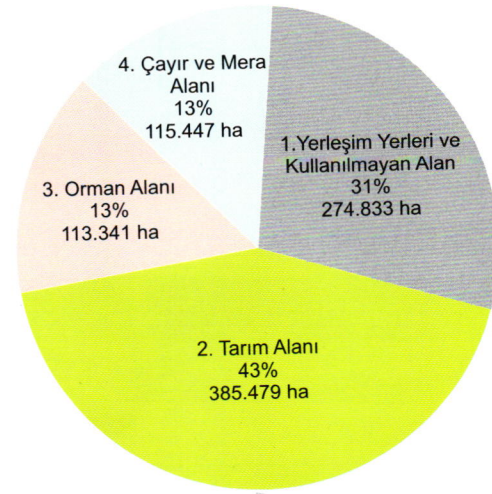

MARDİN ARAZİ VARLIĞI

Yüz Ölçümü
889.100 ha

TARIM ALANLARININ DAĞILIMI VE ÜRETİM MİKTARI

	Alan (da)*	2014 üretim (ton)*
Tarla Bitkileri	3.438.390	1 Milyon 960 Bin
Meyve	389.251	20.733.326
Sebze	96.181	196 Bin

TARIM ALANLARININ DAĞILIMI VE ÜRETİM MİKTARI

TARLA ÜRÜNLERİ VERİLERİ

	Ürün Adı (ilk 5 ürün)	Etki Alan	Üretim Miktarı	Türkiye Sıralaması
1	Buğday	1.950.612	946.215	6
2	Mısır (II. Ürün)	657.617	779.184	14
3	Pamuk	104.614	55.593	7
4	K. Mercimek	308.715	50.918	3
5	Soya	10.306	3.572	5
	Toplam	3.031.864	1.835.482	

TARIM ALANLARININ DAĞILIMI VE ÜRETİM MİKTARI

MEYVECİLİK VERİLERİ

	Meyve Türü (ilk 5 ürün)	2002 üretim (ton)	2014 üretim(ton)
1	Üzüm	119.000	20.719
2	Zeytin	720	3.405
3	Nar	460	3.141
4	Kiraz	200	1.196
5	Badem	830	757

SEBZE ÜRETİM VERİLERİ

	Ürün Adı (ilk 5 ürün)	2002 üretim (ton)	2014 üretim(ton)
1	Karpuz	46 Bin	118 Bin
2	Kavun	21 Bin	28 Bin
3	Domates	12 Bin	19 Bin
4	Hıyar	4 Bin	10 Bin
5	Patlıcan	6 Bin	5 Bin

Kaynak: TÜİK



HAYVAN VARLIĞI

BÜYÜKBAŞ HAYVAN SAYILARI

Büyükbaş Sayısı	2002 (Baş)	2014 (Baş)
Sığır (Kültür)	2.037	19.359
Sığır (Melez)	5.318	36.760
Sığır (Yerli)	41.161	15.361
Toplam	48.516	71.480

KÜÇÜKBAŞ HAYVAN SAYILARI

Küçükbaş Sayısı	2002 (Baş)	2014 (Baş)
Koyun	298.461	741.803
Keçi	162.712	583.546
Toplam	461.633	1.325.349



2014 YILI TARIM VE TARIMA DAYALI SANAYİ ENVANTERİ

	Firma	Sayı	Yıllık Üretim Kapasitesi Ton/Yıl
1	Un fabrikası	19	1.369.860,00
2	Onaya Tabi Yem Fabrikası	8	453.600,00
3	Kayda Tabi Yem Fabrikası	58	379.056,00
4	Bulgur Fabrikası	14	272.540,00
5	Makarna Fabrikası	3	91.440,00
6	Nişasta Fabrikası	1	69.637,00
7	Sıvı ve Katı Bitkisel Yağ Fabrikası	2	13.200,00
8	Doğal veya Fab. Olarak Kurulmuş Gıda, Kuruyemiş İşleme Tehsisi	14	4.700,00
9	Tahin, Helva, Pekmez Üretim İmalatı	6	1.067,00
10	Hububat ve Bakliyat Fabrikası	5	10.224,00
11	Süt ve Süt Ürünleri Fabrikası	1	3.600,00
12	Şekerleme Üretimi	4	799,40
13	Alkollü İçecek Üretimi	3	774,00
14	Çerez, Cips vb. Ürünlerin İmalatı	2	129,00
15	Fermente ve Salamura Ürün İmalatı	3	581,02
16	Et ve Et Ürünleri Üretimi (Kesimhane)	3	13.248,00
17	Çırçır ve Presleme	13	64.080
18	Diğer Gıda Üretim Yerleri	472	
	Toplam	631	2.748.456,50

2014 YILI TARIMSAL İHRACAT VERİLERİ

	Sektör Adı	2014 Yılı İhracat Rakamı (1000 ABD Doları)	Türkiye Sıralaması
1	Hububat, Bakliyat, Yağlı Tohumlar ve Mamülleri	353.728	4
2	Ağaç Mamülleri ve Orman Ürünleri	25.849	14
3	Kuru Meyve ve Mamülleri	3.921	13
4	Meyve ve Sebze Mamülleri	1.012	39
5	Su Ürünleri ve Hayvancılık Mamülleri	1.517	44
6	Süs Bitkileri ve Mamülleri	22	28
7	Yaş Meyve ve Sebze	1.267	31
8	Zeytin ve Zeytin Yağı	45	28
	Genel İhracat Toplamı	916.702	17

2014 YILI YEM ÜRETİM VE İHRACAT VERİLERİ

	Sektör Adı	Yıllık Üretim Kapasitesi	İhracat (Ton/Yıl)
1	Onaya Tabi Yem Fabrikası	453.600,00	169.766,00
2	Kayda Tabi Yem Fabrikası	379.056,00	
	Toplam	832.656,00	169.766,00

KIRSAL KALKINMA YATIRIMLARINI DESTEKLEME PROGRAMI EKONOMİK YATIRIMLAR

SEKTÖREL DAĞILIM (2006-2014 YILI GERÇEKLEŞEN)

	Sektör	Adet	Ödenen Hibe (TL)
1	Mısır Kurutma ve Depolama Tesisi	44	13.991.751,23
2	Çelik Silo	64	20.927.646,93
3	Güneş Enerjili Isıtmalı Sera	67	15.938.994,76
4	Süt İşleme Tesisi	6	1.222.537,33
5	Tohum İşleme ve Paketleme Tesisi	6	1.891.755,44
6	Un Üretim Tesisi	6	1.106.484,88
7	Yem İşleme Tesisi ve Teknoloji Yenileme	4	963.767,97
8	Soğuk Hava Deposu	9	2.392.366,47
9	Bakliyat İşleme ve Paketleme Tesisi	4	1.145.779,90
10	Küçükbaş Hayvancılık Ağıl Projesi	5	1.570.135,68
11	Dondurma İşleme Tesisi	1	244.649,20
12	Un Kapasite Artırımı ve Teknoloji Yenil.	10	2.816.187,86
13	Bulgur Üretim Kapasite Artırımı ve Teknoloji Yenileme	6	1.967.902,60
14	Bulgur İşleme ve Tamamlama Projeleri	3	722.132,07
15	Turşu Üretim Tesisi	2	399.653,64
16	Tahin Üretim Tesisi	1	399.152,35
17	Üzüm İşleme ve Süryani Şarabı	2	516.116,06
18	Pekmez İşleme Tesisi	1	248.463,05
19	Sebze Tasnif İşleme ve Depolama Tesisi	1	265.400,00
20	Çırcır Prese Tesisi	3	847.490,02
	Toplam	245	69.578.367,44 TL

DEVAM EDEN PROJELER

	Sektör Adı	Adet	Bütçe Hibe Miktarı (TL)
1	Bulgur Üretim Kapasite Artırımı ve Teknoloji Yenileme	1	400.000,00
2	Mısır Kurutma ve Depolama Tesisi	2	800.000,00
3	Çelik Silo	3	1.200.000,00
4	Yem İşleme Tesisi ve Kapasite Artırımı	1	400.000,00
5	Küçükbaş Hayvancılık Ağıl Projesi	1	400.000,00
6	Güneş/Termal Enerjili Isıtılmalı Sera	3	1.200.000,00
	Toplam	11	4.400.000,00

Kırsal Kalkınma Yatırımları (%50) Hibe Programları Kapsamında Yapılan Yatırımlar

1 Ekonomik Yatırımlar (2006-2014)

Proje Sayısı (Adet) :245
Hibe Tutarı (TL) :69.578.367,44

2 Basınçlı Sulama Sistemleri (2007-2014)

Proje Sayısı (Adet) :478
Hibe Tutarı (TL) :10.529.071,00

2 Makine Ekipman (2008-2014)

Proje Sayısı (Adet) :3.411
Hibe Tutarı (TL) :26.041.647,00

TARIMSAL YATIRIM POTANSİYELİ



MARDİN'DE TARIMA YATIRIM YAPMAK İÇİN 10 NEDEN

- 1 Tarım arazilerimizin verimli Mezopotamya ovasında yer alması
- 2 İklim koşullarının polikültür tarıma uygun olması, yılda 2. hatta 3. ürün üretimine uygun olması
- 3 Sulamanın bölgemize ulaşmasıyla alternatif bitkilerin yetiştirilmeye başlanmış olması,GAP sulama projesiyle sulu alanların artacak olması
- 4 Yeterli ve ucuz iş gücünün olması
- 5 Büyükbaş ve küçükbaş hayvan potansiyelinin yüksek olması, entegre tesislerine uygun olması
- 6 İlimizin tarihi İpek Yolunda bulunması, uluslararası hava limanına sahip olması; başta Irak, Suriye ve İran olmak üzere Ortadoğu pazarına yakın olması
- 7 İleri tarım teknikleri kullanılarak yapılan tarım ve hayvancılık üretimi tarımsal sanayi için ihtiyaç duyulan hammaddenin karşılanabilir olması
- 8 Biyolojik çeşitlilik ve yerel ürünlerin (Derik Zeytini, Şıralık Mezruna Üzümü ve Mardin Kirazı) potansiyeline sahip olması
- 9 Arazi yapısı ve iklim koşullarının organik tarıma uygun olması,
- 10 Endüstri bitkileri yetiştirme bakımından verimli tarım arazilerinin bulunması.

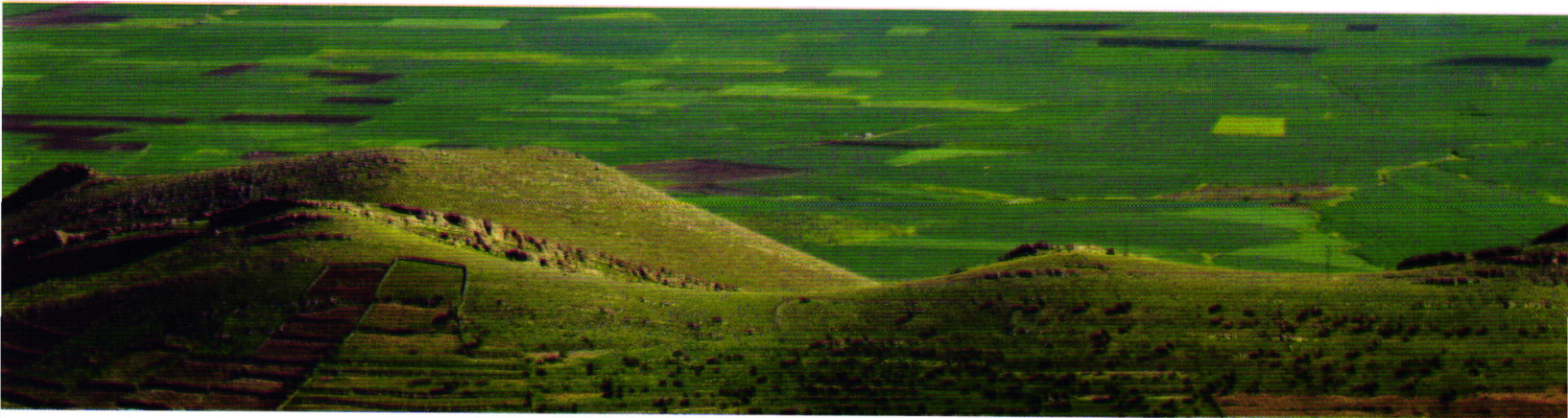

MARDİN'DE TARIMSAL YATIRIM İÇİN UYGUN SEKTÖRLER VE ALANLAR

Sektör Adı	Açıklama
Hayvancılık	<p>Küçükbaş hayvan varlığı ile büyük bir hayvansal üretim potansiyeli vardır.. Mardin'de verimi yüksek kültür ırkı büyükbaş hayvan işletmelerinin kurulmasını teşvik etmek amacıyla içerisinde bulunduğumuz GAP illerinde Süt sığırcılığı yatırımları desteklenmektedir. Bu kapsamda alınan,</p> <ul style="list-style-type: none">•Gebe düveler için %40,•Süt sağım ünitesi ve soğutma tankı için %40,•İnşaat yatırımları için %30, <p>Oranında Bakanlığımızca hibe desteği verilmektedir. Ayrıca, İlin iklimi, 1. ürün ve 2. ürün olarak yem bitkileri yetiştirilmesine oldukça müsaittir.</p>
Meyvecilik	<p>Mardin'de 10.141 dekar Antep fıstığı dikim alanı ile yıllık 1.213 ton üretim gerçekleştirilmektedir. Aynı şekilde yöremize özgü badem şekerinin hammaddesi olan Badem 4.090 dekar alanı ve 757 ton üretimi ile Türkiye de söz sahibidir. 342.810 dekarlık bağ alanıyla yıllık 20.719 ton üzüm üretim gerçekleştirilmektedir.. Üretilen üzümün 26.885 tonu şaraplık üzüm olup, bu üzümünden Mardin'e özgü Süryani şarabı üretilmektedir.</p>
Lisanslı Depoculuk	<p>İlimizde Hububat, bakliyat ve endüstri bitkileri üretiminin yüksek olması başta Suriye, Irak ve İran olmak üzere Ortadoğu pazarına yakın olması nedeniyle Lisanslı Depoculuğa uygun olması</p>
Yem Üretimi	<p>İlimizin Ortadoğu pazarına yakınlığı, Doğu Anadolu gibi hayvancılığın yoğun olduğu pazara yakın olması ve ilimizde yem hammadde üretiminin yüksek olması nedeniyle ilimizin yem üretim tesislerinin kurulmasına uygun olması</p>
Organik Tarım	<p>Mardin'de 2014 yılına kadar 17.500 dekar alanda organik Tarım yetiştiriciliği yapılmıştır. İlin toprakları ve kaynakları göz önüne alındığında organik tarım yetiştiriciliği için cazetbedici bir yer konumundadır.</p>
Seracılık	<p>İlde hibe desteği kapsamında olan güneş enerjili ısıtılmalı seralar çoğalmaktadır. İlin yıllık sıcaklık ortalaması ve güneşli gün sayısı dikkate alındığında bu alanda yüksek bir potansiyeli olduğu söylenebilir. Toplam sera alanı 315 da ve üretim 3.308 tondur.</p>
Ürün Ambalajlama ve Paketleme	<p>İlimizdeki gıda sanayinin, seracılık ve meyveciliğin gelişmesi nedeniyle üretilen ürünlerinin ambalajlanması ve paketlenmesi ile ilgili tesis yatırımlarına uygun olması</p>
Tavukçuluk	<p>İlimizin Karacadağ havzasının et ve yumurta tavukçuluğuna uygun olması ve Ortadoğu pazarında et ve yumurta tüketiminin yüksek olması nedeniyle, entegre tavukçuluk yatırımına uygun olması</p>

DURUM BUĐDAY

En kaliteli makarnalık durum buđdayı Mardin 'de üretilmektedir.

Durum buđdayının anavatanı Mezopotamya Ovasıdır.

800 kg/da 'a varan verim



II. Ürün mısır üretimi ile
birim alandan daha fazla gelir.

MISIR (II. ÜRÜN)



**Türkiye'de üretilen en kaliteli
kırmızı kabuklu mercimek ilimizde
üretilmektedir.**

KIRMIZI MERCİMEK



KIRAZ

Türkiye'nin en kaliteli ve lezzetli kirazı ilimizde üretilmekte ve festivalleri yapılmaktadır.



DERİK HALHAL ZEYTİNİ

Yeşil sofralık/yağlık kalitesi yüksek, aroması güzel yerel zeytinimiz.



MİDYAT ACURU VE RAMİ

İlimizde yöresel olarak yetiştirilen Midyat Acuru ile Mezopotamya Ovasına özgü Mardin Acuru (Rami) sofralarda beğenilerek tüketilen ve turşu yapımında kullanılan kıymetli ürünlerimizdir...

**Damak zevkinize has
Mardin nohutu ile üretilen
özel leblebimiz...**

LEBLEBİ



**Yerli bademimizle üretilen
Mardin'e özgü Badem Şekerimiz....**

BADEM ŞEKERİ

TEŞVİK VE DESTEKLER



KIRSAL KALKINMA YATIRIMLARINI DESTEKLEME PROGRAMI

UYGULAYICI KURUM: GIDA TARIM VE HAYVANCILIK BAKANLIĞI

EKONOMİK YATIRIMLAR

DESTEK KAPSAMI	Tarımsal ürünlerin işlenmesi, depolanması ve paketlenmesine yönelik yeni yatırımlar ile mevcut faal olan veya olmayan tesislerin kapasite artırımı ve teknoloji yenilenmesine yönelik yatırımlar ya da kısmen yapılmış yatırımların tamamlanmasına yönelik yatırımlar
KİMLER BAŞVURABİLİR	Gerçek ve tüzel kişiler
YATIRIM KONULARI	<ul style="list-style-type: none">• Bitkisel ürün işlenmesi, paketlenmesi ve depolanması• Çelik silo (Tarımsal ürünlerin depolanması)• Soğuk hava deposu• Tarımsal ürünlerin depolanması (çelik silo ve soğuk hava deposu)• Alternatif enerji kaynakları kullanan seralar• Alternatif enerji üretim tesisleri• Hayvansal orjinli gübre işlenmesi, paketlenmesi ve depolanması
YATIRIM TUTARI VE DESTEK ORANI	<ul style="list-style-type: none">• Hibeye Esas Yatırım Miktarı<ul style="list-style-type: none">✓ Gerçek ve Tüzel Kişilerde: 1.000.000 - 3.000.000 TL• Hibe Desteği Oranı: %50

NOT: Uygulamaya ilişkin detaylar 26.10.2014 tarih ve 29157 sayılı Resmi Gazetede yayımlanan “Kırsal Kalkınma Yatırımlarının Desteklenmesi Programı Kapsamında Tarıma Dayalı Ekonomik Yatırımların Desteklenmesi Hakkında Tebliğ’de (Tebliğ No: 2014/43)” yer almaktadır.

IPARD KAPSAMINDA VERİLEN AB HİBE DESTEKLERİ

TEDBİR ADI	DESTEĞE ESAS HARCAMA LİMİTLERİ (EN AZ-EN FAZLA) (AVRO)	DESTEK ORANI (%)
101-1 Süt üreten tarımsal işletmelere yatırım	15.000 - 1.000.000	50-65
101-2 Et üreten tarımsal işletmelere yatırım		
•Bütçe Kalemi-1 (Kırmızı et)	20.000 - 1.000.000	50-65
•Bütçe Kalemi-2 (Kanatlı eti)	15.000 - 500.000	50-65
103-1 Süt ve süt ürünlerinin işlenmesi ve pazarlanması		
•Bütçe Kalemi-1 (Süt işleme tesisleri)	50.000 - 3.000.000	50
•Bütçe Kalemi-2 (Süt toplayan üretici örgütleri)	25.000 - 1.000.000	50
103-2 Et ve et ürünlerinin işlenmesi ve pazarlanması		
•Bütçe Kalemi-1 (Kırmızı et işleme ve pazarlama)	30.000 - 3.000.000	50
•Bütçe Kalemi-2 (Kanatlı eti işleme ve pazarlama)	30.000 - 3.000.000	50
103-3 Meyve ve sebzelerin işlenmesi ve pazarlanması	50.000 - 1.250.000	50
103-4 Su ürünlerinin işlenmesi ve pazarlanması	50.000 - 1.500.000	50
302-1 Çiftlik faaliyetlerinin çeşitlendirilmesi ve geliştirilmesi	5.000 - 250.000	50
302-2 Yerel ürünlerin ve mikro işletmelerin geliştirilmesi	10.000 - 400.000	50
302-3 Kırsal turizm	15.000 - 500.000	50
302-4 Kültür balıkçılığının geliştirilmesi	15.000 - 400.000	50

TARIMSAL KREDİLER

UYGULAYICI KURUM: UYGULAYICI KURUM: ZİRAAT BANKASI, TARIM
KREDİ KOOPERATİFLERİ

2014 YILI DÜŞÜK FAİZLİ YATIRIM ve İŞLETME KREDİSİ UYGULAMALARI

KREDİ KONULARI	İNDİRİM ORANI (%)		Kredi Üst Limiti(TL)	
	Yatırım Dönemi	İşletme Dönemi / Kredisi		
HAYVANSAL ÜRETİM KONULARI				
Damızlık süt sığırları yetiştiriciliği	750.000 TL'ye kadar	100	50	20.000.000
	750.001-5.000.000 TL	75	50	
	5.000.001-20.000.000 TL	50	25	
Yaygın hayvansal üretim	50.000 TL'ye kadar	50	50	500.000
	50.001-500.000 TL	25	25	
Damızlık	Etçi sığır yetiştiriciliği	100	100	7.500.000
	Düve yetiştiriciliği	100	100	7.500.000
Büyükbaş Hayvan	Yetiştiriciliği	50	25	3.000.000

2014 YILI DÜŞÜK FAİZ YATIRIM ve İŞLETME KREDİSİ UYGULAMALARI

KREDİ KONULARI	İNDİRİM ORANI (%)		Kredi Üst Limiti(TL)	
	Yatırım Dönemi	İşletme Dönemi / Kredisi		
BİTKİSEL ÜRETİM KONULARI				
Kontrollü örtüaltı tarımı	750.000 TL'ye kadar	50	50	10.000.000
	750.001 -5.000.000 TL	50	25	
	5.000.001 -10.000.000 TL	25	25	
Yaygın bitkisel üretim	50.000 TL'ye kadar	50	50	500.000
	50.001 - 500.000 TL	25	25	
Çok yıllık yem bitkisi üretimi		100	75	2.500.000
Yurt içi sertifikalı tohum, fide, fidan üretimi		100	100	10.000.000
Yurt içi sertifikalı tohum, fide kullanımı		50	50	1.000.000
Yurt içi sertifikalı fidan kullanımı		50	50	5.000.000
Süs bitkisi üretimi		50	50	2.500.000
İyi tarım/Organik tarım uygulamaları		50	50	5.000.000

KREDİ KONULARI		İNDİRİM ORANI (%)		Kredi Üst Limiti(TL)
		Yatırım Dönemi	İşletme Dönemi / Kredisi	
HAYVANSAL ÜRETİM KONULARI				
Küçükbaş Hayvan	Besiciliği	50	50	5.000.000
	Yetiştiriciliği	100	100	5.000.000
	Besiciliği	100	50	1.500.000
Büyükbaş Hayvan	Yetiştiriciliği	50	25	3.000.000
Arıcılık		50	50	1.500.000
Kanatlı sektörü		50	25	3.000.000
Kanatlı sektörü damızlık yetiştiriciliği		100	100	7.500.000
Su Ürünleri	Su ürünleri yetiştiriciliği	100	50	5.000.000
	Su ürünleri avcılığı	50	25	2.000.000





2014 YILI DÜŞÜK FAİZLİ YATIRIM ve İŞLETME KREDİSİ UYGULAMALARI

KREDİ KONULARI	İNDİRİM ORANI (%)		Kredi Üst Limiti (TL)
	Yatırım Dönemi	İşletme Dönemi /Kredisi	
MUHTELİF KONULAR			
Tarımsal mekanizasyon	50	50	1.500.000
Modern basınçlı sulama	100	100	1.500.000
Arazi alımı	25	25	500.000
Diğer üretim konulan	25	25	500.000
TARIMSAL AMAÇLI KOOPERATİFLERİN ÜRETİM KONULARI			
Damızlık Süt Sığırtı Yetiştiriciliği	100	75	7.500.000
Büyükbaş Hayvan Besiciliği	75	50	5.000.000
Küçükbaş Hayvan Besiciliği	100	75	5.000.000
Kontrollü Örtü Altı Tarımı	75	75	7.500.000
Su Ürünleri Avcılığı	75	75	3.000.000
Tarımsal Ürünler İşleme, Paketleme, Depolama Tesisi	75	50	5.000.000

YATIRIM TEŞVİKLERİ

UYGULAYICI KURUM: EKONOMİ BAKANLIĞI, Teşvik Uygulama ve Yabancı Sermaye Genel Müdürlüğü

GENEL AÇIKLAMALAR

İlgili Mevzuat

- 19.06.2012 tarih ve 28328 Sayılı Resmi Gazete’de yayımlanan “Yatırımlarda Devlet Yardımları Hakkında Karar”
- 20.06.2012 tarih ve 28329 Sayılı Resmi Gazete’de yayımlanan “Yatırımlarda Devlet Yardımları Hakkında Kararın Uygulanmasına İlişkin Tebliğ (Tebliğ No: 2012/1)”

Sabit yatırım tutarı ve asgari kapasite

- Yatırımların destek unsurlarından yararlanabilmesi için asgari sabit yatırım tutarının; 1 inci ve 2 nci bölgelerde birmilyon Türk Lirası, 3 üncü, 4 üncü, 5 inci ve 6 ncı bölgelerde ise beşyüzbin Türk Lirası olması gerekir. Ayrıca, yatırımların asgari kapasite, sabit yatırım tutarı ve diğer şartları sağlaması da gerekir.
- Finansal kiralama yöntemiyle yapılacak yatırımlarda finansal kiralamaya konu makine ve teçhizata ait toplam tutarın, her bir finansal kiralama şirketi için asgari ikiyüzbin Türk Lirası olması gerekir.
- Teşvik belgesi kapsamında yatırım harcaması olarak kabul edilen maddi olmayan duran varlıkların (marka, lisans, know-how vb.) oranı, teşvik belgesinde kayıtlı toplam sabit yatırım tutarının yüzde ellisini aşamaz.

Müracaat

- Teşvik belgesi müracaatları, Ekonomi Bakanlığına yapılır. Ancak, genel teşvik uygulamaları kapsamında yer alan ve sabit yatırım tutarı onmilyon Türk Lirasını aşmayan, tebliğle belirlenecek yatırımlar için yatırımcının tercihine bağlı olarak yatırımın yapılacağı yerdeki yerel birimlere de müracaat edilebilir.

Teşvik belgesi

- Yatırımların destek unsurlarından yararlanabilmesi için, projenin uygun görülmesi ve teşvik belgesi düzenlenmesi gerekir.

Diğer desteklerden yararlanma

Bu kapsamdaki destek unsurlarından yararlanan yatırım harcamaları, diğer kamu kurum ve kuruluşlarının desteklerinden yararlanamaz. Ancak, diğer kamu kurum ve kuruluşlarının sadece sübvansiyonlu kredi desteğinden yararlanan yatırımlar, bu Karar kapsamında faiz desteği dışındaki diğer destek unsurlarından yararlandırılabilirler.”

Tarım sektörüne ilişkin değerlendirme

- Tarım Sektörüne yönelik yatırımlar, “Genel Teşvik Sistemi” ve “Bölgesel Teşvikler”den yararlanabilir.

GENEL TEŞVİK SİSTEMİ

- Bölge ayrımı yapılmaksızın, belirlenen asgari sabit yatırım tutarı şartı ile diğer Tebliğ şartlarını sağlayan Tarımsal yatırımlar, Genel Teşvik Sistemi kapsamında;
 - ✓ Gümrük Vergisi Muafiyeti
 - ✓ KDV İstinası desteğinden faydalanılabilir.
- Ayrıca, Bölgesel Teşvik Sistemi kapsamında teşvik belgesi düzenlenebilecek olan yatırımlar için talep edilmesi halinde Genel Teşvik Uygulamaları çerçevesinde belge düzenlenebilir.
- Genel teşvik sistemi kapsamında teşvik edilemeyecek yatırımlar:
 - Un, irmik (makarna imalatı ile entegre irmik yatırımları ve mısır irmiği yatırımları hariç), yem (balık unu, balık yağı, balık yemi ve entegre hayvancılık üretimi içindeki yem üretimi hariç), mısır nişastasası ve nişasta bazlı şeker.”
 - Dışarıya yemek hizmeti sunan işletmeler (hazır yemek).
 - Küp şeker.
 - 5 dekarın altındaki seracılık yatırımları.
 - Bitkisel üretim (5 dekar ve üstü seracılık yatırımları, kültür mantarı yetiştiriciliği ve entegre hayvancılık yatırımları içerisindeki yem bitkileri yetiştiriciliği hariç).

- Bölgesel uygulamalar kapsamında teşvik edilecek entegre hayvancılık yatırımları ve şartlı desteklenecek hayvancılık yatırımları dışındaki hayvancılık yatırımları.
- 5 ton/gün ve altında üretim kapasitesine sahip süt işleme yatırımları.
- Teşviki belirli şartlara bağlı yatırım konuları:
 - Süt yönlü büyükbaş entegre yatırımlarında asgari 150 büyükbaş,
 - Et yönlü büyükbaş entegre yatırımlarında asgari 150 büyükbaş,
 - Damızlık büyükbaş entegre hayvan yetiştiriciliğinde (et/süt yönlü) asgari 150 büyükbaş/ dönem,
 - Kanatlı entegre yatırımlarında 100.000 adet/dönem,
 - Süt ve et yönlü küçükbaş entegre yatırımlarında (damızlık dahil) 1.000 küçükbaş dönem şartı aranır.



BÖLGESEL TEŞVİKLER

Mardin ilinde Bölgesel Teşvikler Kapsamında Desteklenen Tarımsal Sektörler

BÖLGESEL TEŞVİKLERDEN YARARLANACAK SEKTÖRLER	ASGARİ YATIRIM TUTARLARI VEYA KAPASİTELERİ
Entegre hayvancılık yatırımları (entegre damızlık hayvancılık yatırımları dahil)*	500 Bin TL
Gıda ürünleri ve içecek imalatı	500 Bin TL
Su ürünleri yetiştiriciliği (Balık yavrusu ve yumurtası üretimi dahil)	500 Bin TL
Soğuk hava deposu hizmetleri	500 metrekare
Lisanslı depoculuk	500 Bin TL
Seracılık	5 Dekar

*Süt yönlü büyükbaş entegre yatırımlarında asgari 150 büyükbaş, et yönlü büyükbaş entegre yatırımlarında asgari 150 büyükbaş, damızlık büyükbaş entegre hayvan yetiştiriciliğinde (et/süt yönlü) asgari 150 büyükbaş/dönem, kanatlı entegre yatırımlarında 100.000 adet/dönem, Süt ve et yönlü küçükbaş entegre yatırımlarında (damızlık dahil) 1.000 küçükbaş dönem şartı aranır.



Mardin ilinde Bölgesel Teşvik Kalemleri

DESTEK UNSURLARI	31.12.2014 tarihine kadar başlanılan yatırımlar	01.01.2015 tarihinden itibaren başlanılan yatırımlar
GÜMRÜK VERGİSİ MUAFİYETİ	TÜM SEKTÖRLERDEKİ TEŞVİK BELGELİ YATIRIMLAR	
KDV İSTİSNASI	TÜM SEKTÖRLERDEKİ TEŞVİK BELGELİ YATIRIMLAR	
VERGİ İNDİRİMİ		
Yatırıma Katkı Oranı (%)	50	35
Vergi İndirim Oranı (%)	90	90
SİGORTA PRİMİ İŞVEREN HİSSESİ DESTEĞİ		
Desteğin Uygulama Süresi	10 yıl	7 yıl
Desteğinin Sabit Yatırım Tutarına Oranı (%)	-	
YATIRIM YERİ TAHSİSİ	TÜM SEKTÖRLERDEKİ TEŞVİK BELGELİ YATIRIMLAR	
FAİZ DESTEĞİ		
TL Kredisi	7 puan	
Döviz Endeksli Kredi/Döviz Kredisi	2 puan	
SİGORTA PRİMİ DESTEĞİ	10 yıl	
GELİR VERGİSİ STOPAJI DESTEĞİ	10 yıl	

Faiz Desteđi

Faiz desteđi, kâr amacı güden gerçek ve tüzel kişilerin başvuru rehberinde belirtilen nitelikteki projeleri için, ilgili aracı kuruluşlardan alacakları krediler karşılığında ödeyecekleri faiz giderlerinin, Ajans tarafından karşılanmasını öngören karşılıksız yardımdır.

Faizsiz Kredi Desteđi

Faizsiz kredi desteđi, ajans tarafından kâr amacı güden gerçek ve tüzel kişilerin başvuru rehberinde belirtilen nitelikteki projeleri için, ilgili aracı kuruluşlar eliyle kredi verilmesini ve bu mali desteđin bu Yönetmelikte belirtilen usul ve esaslar dahilinde ajansa faiz ödenmeksizin taksitler halinde geri ödenmesini öngören karşılıksız yardımdır. Faizsiz kredi desteđinde, yararlanıcıya sözleşme tarihinden itibaren en az üç ay geri ödemesiz dönem tanınır ve geri ödeme işlemleri, sözleşme tarihinden itibaren en fazla dört yıl içinde tamamlanır.



UYGULAYICI KURUM: İPEKYOLU KALKINMA AJANSI

Kalkınma Ajansları, Kalkınma Ajansı Yönetim Kurulunun kararlaştırdığı ve Kalkınma Bakanlığının onayladığı Çalışma Programı ve Bütçe doğrultusunda hazırlanan ve finanse edilen Mali Destek Programları kapsamında tarım sektörüne de destek sunabilmektedirler. Bu programlar kapsamında, destek için öncelikli alanlar, örnek proje konuları ve başvuru koşulları Ajansların web-sitelerinde ilan edilmekte ve Başvuru rehberlerinde ayrıntılı bilgiler yer almaktadır.

Kalkınma Ajansları, detayları yıllık çalışma programında ve başvuru rehberinde açıkça belirtilmek kaydıyla;

- Yerel idarelere,
- Üniversitelere,
- Kamu kurum ve kuruluşlarına,
- Kamu kurumu niteliğinde meslek kuruluşlarına,
- Sivil toplum kuruluşlarına,
- Kâr amacı güden işletmelere,
- Kooperatif ve birliklere,
- Gerçek ve tüzel kişilere, proje veya faaliyetleri için “Kalkınma Ajansları Proje ve Faaliyet destekleme Yönetmeliği”nde belirtilen usul ve esaslar dâhilinde “mali ve teknik” olmak üzere iki konuda destek sağlanmaktadır.

Mali Destek Türleri:

Doğrudan Finansman Desteği

Doğrudan finansman desteği, ajansın esas itibarıyla proje teklif çağrısı yöntemiyle kullandığı desteklerden oluşur. Ancak ajans istisnai olarak, proje teklif çağrısı yapmaksızın ve proje hazırlığı konusundaki yükümlülüklerinden bazılarını hafifletmek veya proje hazırlık sürecini doğrudan yönetmek suretiyle, doğrudan faaliyet desteği ve güdümlü proje desteği şeklinde de doğrudan destek sağlayabilir. Bu destek 3 şekilde sağlanır; “Güdümlü Proje Desteği”, “Doğrudan Faaliyet Desteği” ve “Proje Teklif Çağrısı”

KOSGEB HİZMET VE DESTEKLERİ

DESTEKLENER SEKTÖRLER

1-Madencilik ve taş ocakçılığı

2-İmalat

3-Elektrik, gaz, buhar ve iklimlendirme üretimi ve dağıtımı

4-Su temini; kanalizasyon, atık yönetimi ve iyileştirme faaliyetleri

5-İnşaat

6-Toptan ve perakende ticaret; motorlu kara taşıtlarının ve motosikletlerin onarımı

7-Ulaştırma ve depolama

8-Konaklama ve yiyecek hizmeti faaliyetleri

9-Bilgi ve iletişim

10-Mesleki, bilimsel ve teknik faaliyetler

11-İdari ve destek hizmet faaliyetleri

12-Kültür, sanat, eğlence, dinlenme ve spor

13-Diğer hizmet faaliyetleri

DESTEK PROGRAMLARI

1-Genel Destek Programı

2-Ar-ge, İnovasyon ve Endüstriyel Uygulama Programı

3-Kobi Proje Destek Programı

4-Girişimcilik Destek Programı

5-Tematik Destek Programı İşbirliği-Güçbirliği Destek Programı

6-Gelişen İşletmeler Piyasası Kobi Destek Programı

7-Finansman Destekleri (Kredi Faiz)



KOSGEB HİZMET VE DESTEKLERİ VERİ TABANINA KAYIT

Bir işletmenin KOSGEB Desteklerinden yararlanabilmesi için öncelikle veri tabanına kayıt olması gerekmektedir. Veri tabanına kayıt işlemleri için <http://www.kosgeb.gov.tr> adresinden "E-KOBİ" tıklanıp KOSGEB' e ilk kayıt linkini seçip işletmeye ait bilgiler girilir kaydedilip sonraki sayfada KOBİ Bilgi Beyannamesi doldurulur.

DİĞER TARIMSAL YATIRIM DESTEKLERİ

GÜNEYDOĞU ANADOLU PROJESİ (GAP) EYLEM PLANI KAPSAMINDA SÜT SİĞİRCİLİĞİ YATIRIMLARININ DESTEKLEMESİ PROGRAMI

UYGULAYICI KURUM: GIDA TARIM VE HAYVANCILIK BAKANLIĞI, Hayvancılık Genel Müdürlüğü

DESTEK KAPSAMI	Güneydoğu Anadolu Projesi (GAP) kapsamındaki Adıyaman, Batman, Diyarbakır, Gaziantep, Kilis, Mardin, Siirt, Şanlıurfa ve Şırnak illerinde en az 50, en çok 300 baş süt siğirciliği yatırımlarını kapsar.
KİMLER BAŞVURABİLİR	Gerçek ve Tüzel kişiler
YATIRIM KONULARI VE DESTEK ORANI	<ul style="list-style-type: none">• İNŞAAT Yeni Yatırım: %30• HAYVAN ALIMINI Damızlık gebe düve alımı : %40• MAKİNE ALIMINI Süt sağım ünitesi ve/veya : %40 soğutma tankı

NOT: Uygulamaya ilişkin detaylar 20.11.2009 tarih ve 27412 sayılı Resmi Gazete'de yayımlanan 2009/57 sayılı Tebliğ ile Proje Uygulama Rehberinde mevcuttur

GAP, DAP, KOP, DOKAP İLLERİNDE HAYVANCILIK YATIRIMLARININ DESTEKLENMESİ PROGRAMI

UYGULAYICI KURUM: GIDA TARIM VE HAYVANCILIK BAKANLIĞI, Hayvancılık Genel Müdürlüğü

DESTEK KAPSAMI	GAP, kapsamındaki Adıyaman, Batman, Diyarbakır, Gaziantep, Kilis, Mardin, Siirt, Şanlıurfa ve Şırnak; DAP kapsamındaki Ağrı, Ardahan, Bingöl, Bitlis, Erzincan, Elazığ, Erzurum, Hakkari, Iğdır, Kars, Malatya, Muş, Tunceli, Van; DOKAP kapsamındaki Samsun, Ordu, Giresun, Trabzon, Rize, Artvin, Bayburt ve KOP kapsamındaki Konya, Karaman, Niğde, Aksaray illerinde Büyükbaş için en az 10 baş anaç, en çok 49 baş kapasiteli, Küçükbaş için en az 100 baş anaç, en çok 200 baş kapasiteli yeni ahır ve ağıl yapımı, tadilatı ve kapasitelere uygun damızlık erkek materyal (boğa, koç, teke) alımına hibe desteği uygulanır.
KİMLER BAŞVURABİLİR	Gerçek ve Tüzel kişiler
YATIRIM KONULARI VE DESTEK ORANI	<ul style="list-style-type: none">• İNŞAAT Yeni İnşaat veya Tadilat : %50• HAYVAN ALIMINI Damızlık boğa, koç ve teke alımı : %80
Hibe Desteği Programı 2014- 2018 yılları arasında uygulanır	

NOT: Uygulamaya ilişkin detaylar 20.11.2009 tarih ve 27412 sayılı Resmi Gazete’de yayımlanan 2009/57 sayılı Tebliğ ile Proje Uygulama Rehberinde mevcuttur

İLETİŞİM BİLGİLERİ

- Gıda Tarım ve Hayvancılık Bakanlığı - Tarımsal Yatırımcı Danışma Ofisi (TARYAT)
Adres: Eskişehir Yolu 9. Km Yeni Bina 14.Kat Lodumlu / ANKARA
Tel: 0 (312) 258 84 52 0 (312) 258 84 09
Faks: 0 (312) 258 85 16
Web: www.taryat.gov.tr
E-posta: taryat@tarim.gov.tr
- Ekonomi Bakanlığı- Teşvik Uygulama ve Yabancı Sermaye Genel Müdürlüğü
Adres: İnönü Bulvarı No:36 06510 Emek / ANKARA
Tel: 0 (312) 444 63 63
Web: www.ekonomi.gov.tr - E-posta: tesvik@ekonomi.gov.tr
- Gıda Tarım ve Hayvancılık Bakanlığı-Mardin İl Müdürlüğü
Adres: Atatürk kapalı Spor Salonu Yanı Meydanbaşı/MARDİN
Tel: 0 (482) 212 37 81-84 - Faks: 0 (482) 212 64 34
Web : mardin.tarim.gov.tr - E-posta: bilgi@mardin.tarim.gov.tr
- Tarım ve Kırsal Kalkınmayı Destekleme Kurumu
Adres: Yenişehir Mah. Vali Ozan Bulvarı No:95 Merkez/MARDİN
Tel: 0482 212 47 12 - Faks: 0482 212 47 13
- Mardin Valiliği
Adres: Hükümet Cad. MARDİN
Tel: 0 (482)212 10 06-212 37 41 - Faks: 0 (482) 212 32 32
Web : www.mardin.gov.tr
- Dicle Kalkınma Ajansı
Adres: Savurkapı Nusaybin Cad. No:31 Meydanbaşı/MARDİN
Tel: 0 (482) 212 11 07 - Faks: 0 (482) 213 14 95
Web: www.dika.org.tr
- Mardin Yatırım Destek Ofisi
Adres: Ravza Cad. Akkent Sitesi 4. Blok No:7 Yenişehir/MARDİN
Tel: 0 (482) 212 97 96 - Faks: 0 (482) 212 97 96
- Küçük ve Orta Ölçekli İşletmeleri Geliştirme ve Destekleme İdaresi Başkanlığı (KOSGEB)
Adres: Abdülhak Hamit Cad. No:866 Altmışevler / MAMAK / ANKARA
Tel: 0 (312) 595 28 00 - Faks: 0 (312) 368 07 15

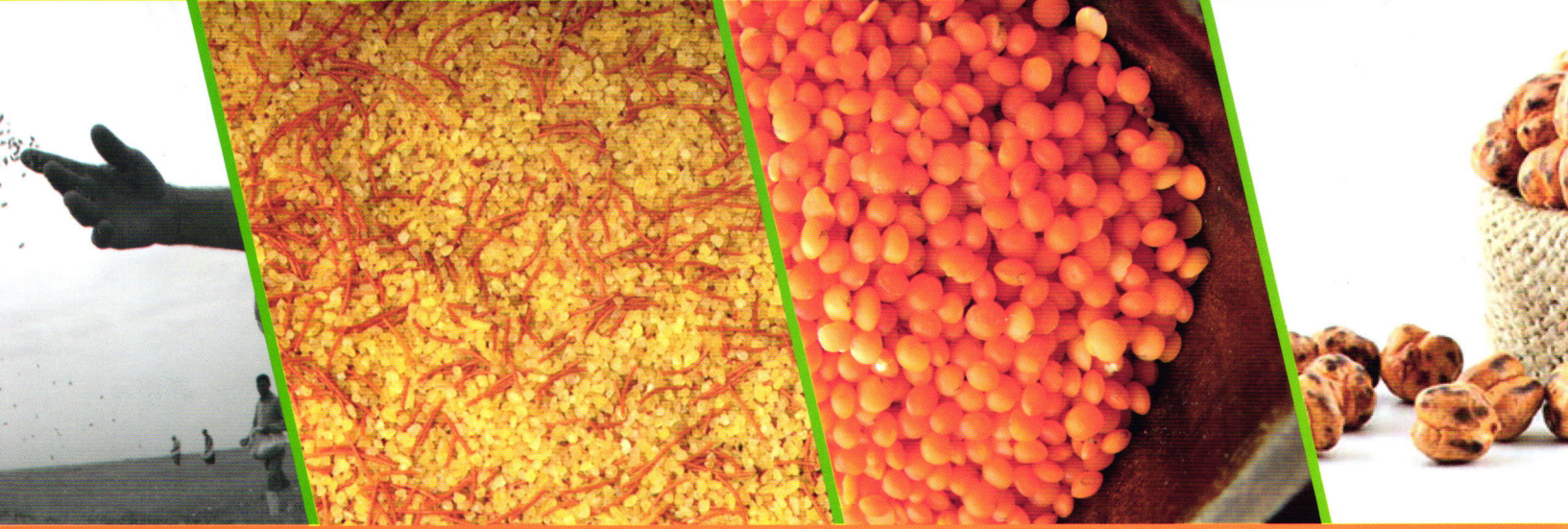

T.C.
GIDA TARIM VE HAYVANCILIK
BAKANLIĞI

Atatürk Kapalı Spor Salonu Yanı Meydanbaşı/MARDİN
Tel: 0482 212 37 81-83 • Faks: 0482 212 64 34
mardin.tarim.gov.tr

